FERSKVANDSFISKERIBLADET

Udgivet af Ferskvandsfiskeriforeningen For Danmark – Anno 1902

Nr. 6 - 116. årg. November/December 2018

Ny Lystfiskerstrategi til 32 millioner

Tværfaglig interesseorganisation for
lystfiskeri - ferskvandsfiskeri - akvakultur og bredejerinteresser

Formanden
skriver...

I Bekendtgørelse om vildtskader står i § 23 om tilladelse til regulering af spættet sæl i vandløb" for at beskytte pressede fiskebestande og for at undgå skade på fiskeri". Ferskvandsfiskeriforeningens medlemmer ved Skive/Karup Å har som den eneste forening fået tilladelse til at skyde fem stk. sæler. De andre vandløb ved Limfjorden har for nuværende ikke fået en reguleringstilladelse.

Indholdsfortegnelse

Formanden skriver.....2
Viborg Kommune opgiver Tangeværket..... 3-7
Ny strategi skal trække udenlandske lystfiskere 8-10
Fiskeri efter ål – ikke så ligetil..... 12-14
Skjern Å tiltrækker både laks og turister 15-17
Uddød malermusling dukkede op i Susåen..... 18-20
Lystfiskere i Slagelse afbryder samarbejde..... 21-23
DTU Aquas ørredundersøgelser i 2019..... 24-25
10 km. vandløb bliver uden beskyttelse..... 26-27
Søg tilskud i Friluftsrådet 28-29
DTU- aqua-forskere skriver børnebøger..... 30

Ved Skive/Karup Å har man skudt fem sæler(3 stk. er samlet op og sendt til undersøgelse i Roskilde) men nu er der opstået et problem med at få reguleringstilladelse igen(en såkaldt pause), fordi man vil fange fire levende sæler som skal have en radiosender sat på hovedet – og skal have fri adgang til Skive/Karup Å uden at de må bortskydes. Officielt for at sælforskerne skal have mere viden om sælerne (eller måske for at bevare deres job)

Den viden, som forskerne ønsker at opnå, er imidlertid allerede til stede ved lokalbefolkningen. Især skaden på lystfiskeriet er velkendt, fordi ved sæler i åen, forlader lystfiskerne – såvel danske som udenlandske – åen. Fangsten af havørreder i Skive-Karup Å er i 2018 den mindste i minimum ti år.

Lodsejerforeningen ved Karup Å har inviteret såvel lokale som forskere samt DTU til møde den 30. november 2018 for at få fjernet en undersøgelse som er unødvendig, da den ønskede viden, allerede er lokalt til stede.

Det er også vigtigt at lægge mærke til, at Viborg Kommunes klima- og miljøudvalg er" stået af" i den årelange debat om Tangeværket.

- Nu må det være en opgave for politikerne på Christiansborg, at finde en løsning, siger udvalget for klima og miljø i Viborg Kommune. Læs videre på siderne 3-7.

Niels Barslund, formand
Ferskvandsfiskeriforeningen for Danmark

Viborg Kommune
opgiver løsning om Tangeværket

- Nu er det statens opgave at tage over, for at få løst Gudenåens store problem, siger Viborg Kommunes klima- og miljøudvalg

Viborg Kommunes klima- og miljøudvalg har besluttet at sende problemerne om en løsning for Tangeværkets fremtid til staten med en opfordring til politikerne på Christiansborg om snarest at træffe en afgørelse i sagen om Tangeværkets fremtid.
Til TV MIDTVEST siger formanden for Viborg Kommunes klima- og miljøudvalg, Stine Damborg Huset: - Vi har "cyklet" rundt i historikken i alt for mange år, og vi må også bare erkende, at det er en sag, hvor parterne har svært ved at mødes. Det er svært at blive 100 procent enige kommunerne imellem, og derfor siger vi så, at nu kalder det på handlig fra statens side, for i sidste ende er det alligevel dem, der skal træffe en afgørelse.

Viborg Kommune har dermed, opgivet troen på, at kommunerne ved Gudenåen, Silkeborg, Favrskov, Randers og Viborg kan nå frem til en fælles holdning til det årelange slagsmål om fremtiden for Tange Sø.

I Ferskvandsfiskeriforeningen for Danmarks seneste blad nr. 5 August/September skrev foreningens næstformand, Max Thomsen i netop forbindelse med Gudenå-kommunernes slappe holdning, at man manglede holdning fra borgmestrene, så han hilser det velkommen, at Viborg Kommunes klima- og miljøudvalg nu har taget et initiativ om Gudenåens fremtid – om end det er et ret passivt

Formand for Viborg Kommunes klima- og miljøudvalg, Stine Damborg Huset: - Vi har "cyklet" rundt i historikken i alt for mange år!

initiativ, og Max Thomsen havde gerne set, at de fem Gudenå-kommuner havde fundet frem til en fælles holdning.

Tange Sø er Danmarks største kunstige sø, og Tangeværket har i mange år været det store omdiskuterede emne i det jyske fiskemiljø, hvor kompromisforslag den ene gang efter den anden har været præsenteret uden at der er fundet nogen løsning.

Senest har Foreningen til Bevarelse af Tange Sø udarbejdet et forslag om et 2-2,5 kilometer langt stryg, der har til opgave at føre en del af Gudenåen uden om Tangeværket.

Nu er der netop opstået ny uenighed i Silkeborg Kommune efter at det er kommet frem, at borgmesteren i Silkeborg, Steen Vindum(V) har indmeldt kommunen som medlem af Foreningen til Bevarelse af Tange Sø uden at spørge byrådets øvrige medlemmer, og det er flere af byrådets øvrige medlemmer blevet meget fortørnet over.

Peter Sig Kristensen der repræsenterer Enhedslisten i Silkeborg byråd, siger således til TV MIDTVEST, at han finder det betænkeligt. Han er også medlem af kommunens Klima- og Miljøudvalg, og han mener ikke det er foreneligt med et medlemskab, når kommunen også er tilsynsførende myndighed.

- Jeg mener ikke, vi som kommune skal melde os ind i nogen som helst interesseorganisation. Det bliver noget mudder! siger han til TV MIDTVEST.

Tangeværket, der i fiskerikredse er ved at være Jyllands mest berømte bygningsværk.

Peter Sig Kristensen, Silkeborg, vil kræve borgmesterens indmeldelse i Foreningen til Bevarelse af Tange Sø trukket tilbage

Tange Sø blev dannet ved en opstemning af Gudenåen for 100 år siden, og debatter om søen og åens fremtid har bølget frem og tilbage i årevis.

Silkeborg Kommune har været medlem af Foreningen til Bevarelse af Tange Sø i fire år, uden at byrådet har været informeret om det, og formanden for kommunens Klima- og Miljøudvalg, Klaus Klostergård fra Alternativet, mener også, det er forkert.

Borgmester Steen Vindum bekræfter overfor TV MIDTVEST, at det er ham, der i sin tid meldte kommunen ind i Foreningen til Bevarelse af Tange Sø, men han har ikke set, at der kunne være noget betænkeligt i det.

Peter Sig Kristensen siger til gengæld, at han vil stille krav om, at Silkeborg Kommune melder sig ud af Foreningen til Bevarelse af Tange Sø.

Annonceindleveringsfrist

Ferskvandsfiskeribladet udkommer 6 gange årligt.:
15. februar, 15. april, 15. juni, 15. august, 15. oktober og 15. december.

Sidste frist for rettidig indlevering af annoncer, er den 20. i måneden før udgivelse.

NYETABLERING AF DAMBRUG - OMBYGNING AF DAMBRUG

Standard moduler - let - enkelt - økonomisk

- Brugsmodelbeskyttede dambrugskegler i beton.
- Montage i én arbejdsgang.
- Sikker gulvforbindelse.
- Hurtigt videre

- Standardelementer elementer på "mål"
- Lynhurtig montering gerne i samarbejde med din entreprenør

Konsulent Torben Jensen, Give Elementfabrik A/S, **tlf. 75 73 26 76** Tilbud, brochurer, konsulentbesøg ufb.

Plan for et omfattende stryg ved Tange Sø

Efter flere års arbejde, hvor mange forslag til ændringer af forholdene ved Tange Sø har været lagt frem, er der nu kommet endnu et forslag til et omfattende omløbsstryg på 2-2½ kilometer.

Det er Foreningen til Bevarelse af Tange Sø, der er fremkommet med det omfattende omløbsstryg ved Tangeværket. Foreningen mener, at man med det nye forslag har taget højde med hensyn til ønsker fra såvel lystfiskere som fra dem der ønsker søen og elværket bevaret.

Jarl Gorridsen, der er formand for Foreningen til Bevarelse af Tange Sø, er også medlem af Silkeborg Byråd.

- Løsningen skal sikre fuld passage for alle arter, lyder det fra foreningen, der dog ikke forventer meget andet end kritiske røster fra lystfiskerne.

Sagen har i mange år medført voldsomme proteser og diskussioner mellem tilhængere af søen og værket på den ene side og lystfiskere og Danmarks Naturfredningsforening på den anden side.

Et af de centrale stridspunkter har været de eksisterende forhold for vandrefiskene og de nuværende fiskepassager ved Tangeværket, der omfatter en fisketrappe, et ålepas og en ungfiskesluse, siger foreningens formand, Jarl Gorridsen fra Silkeborg med netop at finde et kompromis.

I årevis har disse passager været stærkt kritiseret for at forhindre vandrefiskenes frie adgang. I flere år har DTU Aqua således helt standset med at udsætte yngel af havørreder på grund af de ringe passagemuligheder. Fra Foreningen til Bevarelse af Tangesøen, er der nu kommet et hidtil uset "kompromisforslag til løsning af problemet, hedder det i en ny rapport.

- Vi har undfanget en ny løsning, hvor der bruges store arealer og vandmængder til at skabe vandring for alle fiskearter og insekter. Det har været centralt for os at finde et kompromis, så søen og åen danner par på samme måde som de 10-12

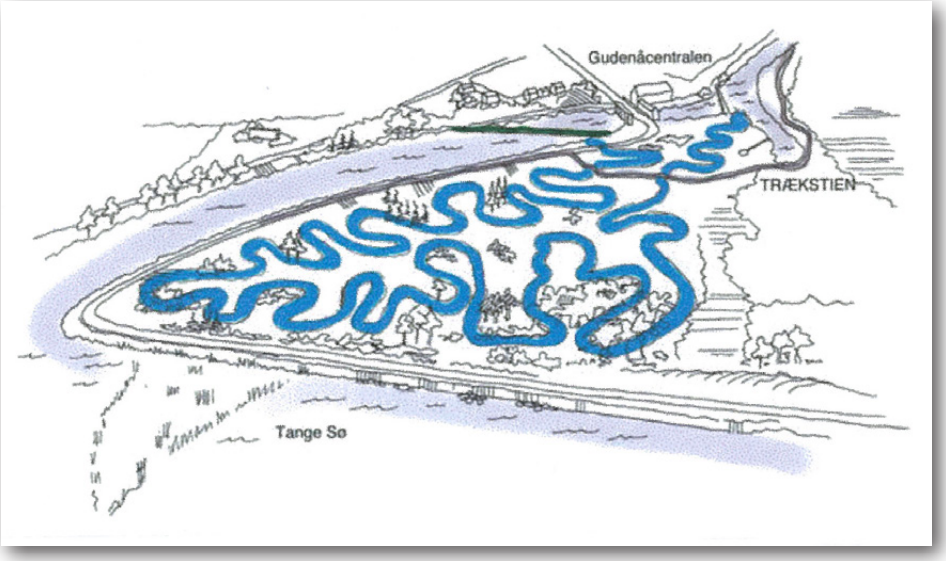

Tegning af det stryg, Foreningen til Bevarelse af Tange Sø har ladet udarbejde til løsning af problemerne ved Tangeærket.

andre søer på Gudenåens hovedstrækning, siger foreningens formand Jarl Gorridsen til Viborg Folkeblad.

I et samarbejde med firmaet Waterframe har bestyrelsen bag foreningen udarbejdet en 27 sider lang rapport. Den beskriver de nuværende forhold, udfordringerne for specielt vandrefiskene, og hvad foreningen selv kalder "en hidtil uset kompromisløsning – nemlig et nyt stryg - "Tangestryget", døber foreningen det nye forslag, der skal optimere vandringsforholdene og gydemulighederne for de ca.30 fiskearter i Gudenåen, fortæller Viborg Folkeblad.

Jarl Gorridsen siger også til bladet, at der er helt styr på det fiskefaglige, idet Waterframe, der er specialiseret i ferskvandsforhold og vandrefisk, har haft fuld frihed til at designe løsningen. Og der er ingen tvivl om, at der med Tangestryget kan skabes fuld vandring gennem et ekstra åløb, der også vil indeholde 2-2½ km. med nye optimerede gydepladser, fastslår Jarl Gorridsen til avisen.

REPARATION AF DAMBRUG
Udførelse af nye kummeanlæg
Indhent uforbindende tilbud.

HEE ENTREPRISE A/S
- den totale løsning

Holstebrovej 79, Hee, 6950 Ringkøbing
Tlf. 9733 5360
info@hee-entreprise.dk www.hee-entreprise.dk

Statslig lystfiskerstrategi skal trække udenlandske fiskere til

32 millioner kroner skal lokke flere udlændinge til at fiske ved de danske kyster, søer og vandløb

Den 25. oktober fremlagde regeringen det længe ventede forslag om en strategi for lystfiskeri i Danmark, og mens det oprindelige grundlag var baseret på det rekreative fiskeri, så er forslaget nu "reduceret" til nu kun at omhandle lystfiskeriet, men mon ikke dette kun skal ses som en form for uvidenhed blandt nogle af dem, der har deltaget i det forudgående arbejde – I det

Der er masser af plads ved de danske kyster, og der er også masser af fisk, siger myndighederne om den nye fiske strategi for udlændinges fiskeri i Danmark..

Fra det første strategi-møde for tre år siden i Maribo. Her er det Danmarks Sportsfiskerforbund, Verner W. Hansen, og landssekretær Flemming Kjærulf, Dansk Amatørfiskerforening, der er på talerstolen.

arbejdsudvalg, som snart har fungeret i et par år – sidder nemlig også repræsentanter for Fritidsfiskeriet i Danmark, Dansk Amatørfiskerforening og Dansk Fritidsfiskerforbund.

Men eet er dog helt konkret – regeringen har bevilget 32 millioner kroner, som først og fremmest skal anvendes til at trække udenlandske lystfiskere her til landet.

- Jeg mener, vi kan blive meget bedre til at udnytte potentialet. Dette her er den første lystfiskerstrategi nogensinde, og det vidner jo om, at vi ikke har været det som et selvstændigt område før nu, siger fiskeriminister Eva Kjer Hansen (V) til BT.

En undersøgelse fra Center for Regional- og Turistforskning, viste at danske lystfiskere hvert år omsætter for 1,1 million kroner. De udenlandske lystfiskeres andel er beregnet til 180 millioner kroner. Det er godt nok ikke tale om andele af fangede fisk, der her tales om, men derimod om indkøb af grej, redskaber, både m.v. samt tikke mindst overnatninger på hoteller og campingpladser.

Det tal har potentiale til at blive meget større, mener Visit Danmark.

- Der findes 3,55 millioner tyskere, der ofte – eller meget ofte fisker på deres ferier. Til sammenligning har vi i Danmark årligt besøg af 400.000 tyskere, der kommer hertil for at fiske. Så der er tale om en meget stort potentiale, siger Visit Danmarks markedschef i Tyskland, Mads Schreiner til Ritzau.

Blandt initiativerne er at markedsføre

en hjemmeside til seks millioner kroner på forskellige sprog – en såkaldt digital platform. Her skal man kunne læse alle relevante informationer om lystfiskeri – altså på flere sprog. I dag er det for svært at finde frem til, hvad fiskemulighederne egentlig er.

Man skal også kunne gå ind på lokale fiskesider og finde ud af, hvad der gør sig gældende, hvor man må fiske, hvad man må fiske, og hvor det er godt at fiske, siger fiskeriminister Eva Kjer Hansen.

Blandt de projekter, der vil blive tilgodeset er et lystfiskercenter, der skal placeres i Assens Kommune - måske i Helnæsbugten, og der er allerede indkommet nogle forslag til hvor og hvordan. Der er afsat 32 mill.kr. på den nye finanslov, hvor 8 mio. årligt skal anvendes til et kommende kyst- og lystfiskercenter.

Borgmester Søren Steen Andersen, Assens Kommune: - Det er endnu for tidligt at lægge sig fast på en placering af det nye formidlings- og oplevelsescenter!

Det er endnu ikke besluttet, hvor det kommende center kommer til at ligge, hvorfor det stadig er muligt at blande sig i striden om placeringen – og f.eks. siger medlem af beboerforeningens bestyrelse for Brydegaard, Brunshuse og Enemærke, Ole Grønbæk, at foreningen gerne ser at Agernæs Havn kommer til at fungere som en slags omdrejningspunkt for det nye center. Han mener ikke, at det kun skal handle om ørredfiskeri, men om mange steder og emner. Han siger også, at foreningen er meget inspireret af Øhavscentret i Faaborg, hvor f.eks. også naturen, den kulturelle arv og fritidslivet som sådan er draget ind i det større fællesskab med alle mulige interesser inddraget.

-Selvom der er ønsker til placeringen af det nye formidlings- og oplevelsescenter for kyst- og lystfiskerturisme, er det endnu for tidligt at lægge sig fast på noget, siger borgmesteren i Assens Kommune. Vi er også i dialog med ministeriet om, hvordan vi får startet bedst op, bl.a. også om vægtningen mellem et decideret fysik og de faciliteter, der også skal være der – f.eks. parkeringsmuligheder, toiletter, skiltning m.m.

Vi satser også på, at det nye center først og fremmet skal blive et formidlingsfyrtårn, fastslår borgmester Søren Steen Andersen (V)

Studerende efterlyses til åleprojekt

DTU Aqua arbejder løbende med at forbedre vores viden om åleynglens adfærd i de kystnære områder for derved at blive bedre til at beskytte og bevare arten. Vi søger studerende, der har lyst til at arbejde med dette felt.

Interesserede kan kontakte Mads Christoffersen på maoc@aqua.dtu.dk eller på tlf. 24 65 66 48.

FERSKVANDSFISKERIFORENINGEN for Danmark

Formand
Niels Barslund (ansvarshavende redaktør)
Vormstrupvej 2, 7540 Haderup.
Tlf. 9745 2046 · Mobil 29 26 51 11
nb@ferskvandsfiskeriforeningen.dk

Næstformand
Max Thomsen, Gl. Viborgvej 405, Ålum,
8900 Randers. Tlf. 8646 6053-2081 6053
maxgjerrild@elromail.dk

Medlemsskab og kontigent
Personligt medlemsskab kr. 520,- årligt
(inkl. Ferskvandsfiskeribladet)
Foreningsmedlemsskab kr. 1.040,- årligt
(afhængigt af medlemsantal)

Kontorhjælpen
Gitte Underbjerg, NP Danmarksvej 79,
8732 Hovedgård
gun@ferskvandsfiskeriforeningen.dk
Telefontid alle hverdage kl. 08.00-13.00
Tlf. 51 24 02 11

Aqua-Dam
Jens Kristian Nielsen, Toftvej 14,
6950 Ringkøbing
Tlf. 97 32 60 77 · Fax 97 32 61 77
aquadam@post9.tele.dk

Bestyrelse

Akvakultur
Peter Holm tlf. 2323 2220

Erhvervsfiskere
Leif Olesen tlf. 7578 2201 / 2324 4410

Lystfiskere
Max Thomsen tlf. 8646 6053
Hilmar Jensen tlf. 4029 6881
Torben Salling tlf. 9868 3381
Bjarne Bach tlf. 2169 9200

Bredejere
Schneider Philipsen tlf. 9745 2271
Niels Barslund tlf. 9745 2046
Claus Nielsen tlf. 9855 5033 / 4046 0333

Hvordan er det nu, det er?

Fiskeri efter ål
er ikke så ligetil

Der er betydelig forskel på fritidsfiskere og lystfiskere, når det handler om ålefiskeri

Udsætningsål klar til deres nye liv.

Genopretningsplaner for bestanden af europæiske ål, som Danmark og de andre lande i EU har iværksat, skal sikre, at ålebestanden på langt sigt udvikler sig på bæredygtig vis.
For erhvervsfiskere betyder det, at deres samlede indsats i ålefiskeriet skal reduceres over en treårig periode.

For de ca.35.000 fritidsfiskere, der fisker i saltvand, betyder de nye danske regler for ålefiskeri bl.a. at:

- **det ikke er tilladt at anvende krogeliner i perioden 1. maj til og med 30. september.**
- **det ikke er tilladt at anvende ruser i perioden 10. maj til og med 31. juli.**
  Bekendtgørelse nr.16l5 skelner mellem lystfiskere og fritidsfiskere. En lystfisker er defineret som en person, der anvender en stang med snøre og krog eller lignende lette håndredskaber.

- **Lystfiskeri efter ål er ikke berørt af forvaltningsplanen og må udøves hele året i både saltvand og i ferskvand – og fangsten må hjemtages.**
  En fritidsfisker, der fisker i saltvand, må

Sådan har man drevet ålefiskeri i mange år i danske fjorde og søer.

højst anvende seks redskaber ad gangen af følgende redskabstyper:
Krogeliner a` 100 kroge.
Kasteruser (enkelte eller dobbelte) hvoraf èn af ruserne må være en rejepæleruse.
Tejner.
Garn (højst tre stk.)
En rejepæleruse skal anmeldes hvert år til fiskeristyrelsen. Rejepæleruser skal opfylde bestemte krav (jf § 22 i bekg. 1615).

- **I ferskvand aftales antallet af redskaber med den person, der ejer fiskevandet.**

- **Kasteruser (enkelte eller dobbelte) er tilladt 1. august til 15. oktober.** En fritidsfisker må ikke længere anvende kasteruser (enkelte eller dobbelte) i perioden 10. maj - 31. juli. - eller sætte krogeline i perioden 1. maj - 30. september.

I ferskvand skal der være mindst 100 meter mellem hvert redskab, og redskabet må kun dække 1/3 af vandets bredde. Afstandsreglerne for redskaber er beskrevet i bekendtgørelsen 1615 af 11/2015.

Erhvervsfiskeri efter ål sker efter helt andre regler, bl.a. har bundgarn været forbudt i årets tre sidste måneder, hvilket normalt er erhvervsfiskernes bedste periode for ålefiskeri, og det har da også medført, at en del bundgarnsfiskere i de indre danske farvande har lagt deres fiskeri " på hylden", fordi det simpelthen ikke kan hænge sammen økonomisk at drive bundgarnsfiskeri.

Ålefiskeriet har gennem årene været en stor del af det kystnære erhvervsfiskeri.

Skjern Å tiltrækker
både laks og turister

Gen-slyngningen i det nye århundrede er efterhånden blevet en stor succes

Skjern Å har sat rekord med hensyn til antal af laks, der er trukket op i Skjern Å, nemlig 5521 stk., hvilket er det hidtil højeste antal der er søgt op i å-systemet siden genslyngningen af åen blev indledt i 1999. Det er Danmarks Center for Vildlaks, der holder øje med bestande af laks i Skjern

Der er kommet flere fiskende turister til Skjern Å.

Å-systemet, og seneste optælling tyder på at slå den nuværende rekord. Samtidig har Erhvervs- og Vækstudvalget i Ringkøbing-Skjern Kommune fastslået, at laksefiskeriet i Skjern Å er en af kommunens hovedattraktioner, da byrådspolitikerne stemte for at bevilge 505.000 kroner af turismevækstmidlerne i 2018 til lystfiskerturismen. Desuden sagde politikerne allerede ugen forud god for at et beløb på 550.000 kroner udmøntes til samme formål i 2019, hvis en effektmåling i 2018 viser tilfredsstillende resultater.

Søren Elbæk, formand for Ringkøbing-Skjern Kommunes Erhvervs- og Vækstudvalg er godt tilfreds med, at væksten nu kan måles.

Pengene skal bl.a. gå til RiverFisher-projektet, der løbende udvikles som et samarbejde mellem foreløbigt de fire kommuner Ringkøbing-Skjern, Herning, Viborg og Skive samt Danmarks Center for Vildlaks og Ringkøbing Fjord Turisme, fortæller "Min by Ringkøbing".

Samarbejdet startede i efteråret 2016 omkring den genslyngede Skjern Å, og inkluderer nu også Karup Å.

Det er et spændende projekt, der er gennemført i Skjern Å systemet, hvor 4.000 ha. eng- og moseområder med støtte fra staten i 1960-erne blev omdannet til agerjord. Der skete bl.a. det, at Skjern Å på strækningen fra Borris til Ringkøbing blev rettet ud og inddiget, hvilket kom til at betyde en betydelig opdyrkning, men samtidig fik det også alvorlige konsekvenser for dyreliv og vandkvalitet, og i slutningen af 1970èrne var Skjern-laksen i stor fare for helt at uddø. Fra 1999 til slutningen af 2003 er ca. halvdelen af det gamle naturområde nu blevet genskabt, så den slyngede å og de våde enge igen er vendt tilbage på den nederste del af Skjern Å.

Det har resulteret i et enestående naturområde af international karakter – og en bestand af laks, der bare bliver større og større.

Skjern Enge har som det eneste danske naturområde modtaget den europæiske pris; Europa Nostra, som en hæder for, det har skabt gode vilkår for natur- og

dyreliv, både til gavn for mennesker og dyr, og senere er det så, der er kommet udmeldinger om en bedre laksebestand år efter år.

- Det er glædeligt at se, at kommunens vækstmidler kan være med til at skabe vækst, der kan måles. F.eks. er der som et afledt resultat af den hidtidige investering blevet etableret to nye turistvirksomheder hh. et Bed & Breakfast med 10 sengepladser og et lystfiskerlodge med 14 sengepladser, siger formand for Erhvervs- og Vækstudvalget i Ringkøbing-Skjern Kommune, Søren Elbæk.

Han understreger i øvrigt, at Erhvervs- og Vækstudvalget forventer en øget privat medfinansiering af lysfiskerturismen i 2020 og fremover.

Allerede i 2017 kikkede 2.639 i Laksens Hus i løbet af fiskesæsonen, desuden blev der solgt 20 pct. flere fiskekort end i sæsonen 2016.

Derudover kan Laksens Hus kobles til en kommende Nationalpark Skjern Å, og vi forventer at kunne skabe synergieffekter til arbejdet med udvikling og salg af lokale fødevarer i Fødevarpark Skjern Enge, siger Rasmus Sømod, turistudviklingskonsulent at tænke bredt, så man også fokuserer på fiskeri f.eks. fra havnen i Hvide Sande.

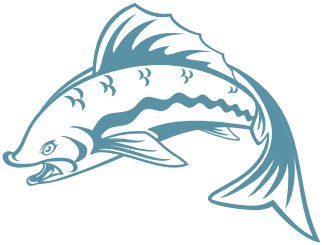

Ulovligt fangede laks

gav bortvisning til to laksefiskere

Skjern Å Sammenslutningen måtte i år lukke kvoten for store laks efter ulovlige fangster, fortæller Skjern Å Sammenslutningen på sin hjemmeside.

Sammenslutningens kontrollører måtte konfiskerer to ulovligt hjemtagne laks. De pågældende fiskere blev straks bortvist og meldt til Fiskerikontrollen, og episoden medførte også, at hele den store kvoten i såvel Omme Å som i Vorgod Å blev lukket midnat mellem den 15. og 16. september.

Der var dog stadig åbent for kvoten af laks på 75 cm. og derunder. Kvoten lukker for den nedre del af åen ved maks. 211 stk. Dertil kommer 24. stk. som kan fanges opstrøms Tarp Bro i Skjern Å, opstrøms Jernbanen i Vorgod Å og opstrøms Vester Ringvej i Omme Å, oplystes det den 15. september fra en bestyrelse, der samtidig beklagede situationen.

Tykskallet malermusling
fundet i fin stil i Susåen

Muslingen har i mange år været betragtet som uddød, men nu er muslingen genfundet og hjælper med til at rense op i åløbet

Den tykskallede malermusling ret almindelig i danske vandløb, men i de senere år er den blevet mere og mere sjælden, og forskere og miljøfolk troede faktisk at muslingen var uddød i Danmark, da ingen havde bemærket den siden omkring 2000, men i 2003 genfandt man igen et antal levende individer i Odense Å, hvorefter den specielle musling helt forsvandt.

Den tykskallede malermusling ses her næsten 8 centimeter bred.

De udenlandske eksperter optages til Europæisk TV i deres søgen efter tykskallet malermusling.

I slutningen af august i år ledte et hold udenlandske forskere efter den sjældne musling, og med hjælp fra østrigske og tyske forskere og økonomisk støtte fra EU blev den tykskallede malermusling igen fundet i Susåen.

Indtil videre har de udenlandske forskere fundet otte eksemplarer af den sjældne musling, og det er rimeligt sandsynligt, at der er flere, oplyser Miljøstyrelsen.

Tykskallet malermusling lever i vandløb med stenet, gruset eller sandet bund, og hvor vandet er stærkt eller moderat strømmende.

Vandkvaliteten skal opfylde kravene om en god biologisk kvalitet for at være egnet som levested for malermuslingen.

Hunnen udvikler op til 200. 000 æg, der klækkes til små larver, der falder ned til bunden af vandløbet. De små larver har nogle kroge, hvormed de hæfter sig fast på fisk, der svømmer forbi, fortæller Miljøstyrelsen. De tilbringer herefter de næste ca. fem uger på fisken, ofte omkring gællerne. Derefter lader de sig falde ned på bunden af vandløbet, hvor de begynder deres fastsiddende voksenliv. Larverne bliver på denne måde transporteret til nye levesteder.

I løbet af en uges tid fandt de udenlandske forskere otte tykskallede malermuslinger.

De mest populære "værtsfisk" er elritse, hundestejle, aborre, strømskalle og rudskalle.

Tykskallet malermusling bliver 20-30 år, men de kan godt blive helt op til 50 år.

Den tykskallede malermusling er fredet i Danmark. Den må ikke samles ind eller aflives. Dens levesteder er ofte beskyttet efter §3 i naturbeskyttelsesloven og vandløbsloven.

Muslingerne er ikke kun fundet et bestemt sted i Susåen, men har været spredt rundt omkring i åen. Eftersøgningen efter de sjældne muslinger er et såkaldt EU-LIFE-projekt. Man vil gerne have, at muslingerne skal overleve i de danske åer, fordi det er vigtigt for økosystemet i vandløbene.

- Muslingerne renser åen ved at filtrere organiske partikler fra. Man kan sige, de rydder op efter os mennesker, f.eks. når der kommer spildevand i åen, siger Palle P. Myssen, vandløbsbiolog i Næstved Kommune til Sjællandske Medier.

Lystfiskere i Slagelse
afbryder samarbejde

Det omfattende Tude Å-projekt er totalt Ignoreret af kommunen mener fiskerne

Lokale lyst-og sportsfiskerforeninger, der tillige består af en sammenslutning – Udsætningsforeningen Vestsjællands(UFV) er raget uklar med Slagelse Kommune.
Det kommer efter et rimeligt godt samarbejde frem mod det såkaldte Tude Å-projekt, og hvor fiskerne nu siger, at de er blevet totalt ignoreret af kommunen, hvilket vi så har taget til efterretning, siger Per Christensen, lokal repræsentant for Danmarks Sportsfiskerforbund til "Sjællandske".

Udsætningsforeningen Vestsjælland 95 har med øjeblikkelig virkning afbrudt samarbejdet med Slagelse Kommune.

Lystfiskerne har i mange år fisket ørreder op af Tude Å via elfiskeri for at stryge dem for rogn til brug for opformering af ørred-yngel, som så senere er blevet sat ud i åen, men det samarbejde har organisationen af lystfiskere samlet i Udsætningsforeningen Vestsjælland (UFV95) nu afbrudt med øjeblikkelig virkning i form af en pressemeddelelse.
"Tude Ådal-projektet i den nuværende form bliver i vores øjne dødsstødet til den i forvejen lille bestand af ørreder i Tude Å, siger Kurt Jørgensen fra UFV95 i en pressemeddelelse, der er udformet som et åbent brev til Slagelse Kommune.

Slagelse Kommunes formand for Miljø, plan- og landdistrikter, Jørgen Grüner (SF): - Lystfiskerne gør sig selv en bjørnetjeneste!

Meddelelsen er også sendt til en række andre organisationer, flere sjællandske kommuner og blandt andre også til miljø- og fødevareminister Jakob Ellemann Jensen.
Sammen med DTU i Silkeborg, DTU Aqua, har Udsætningsforeningen Vestsjælland peget på en løsning, som kunne reducere skaderne som projektet har for ørreden".
- Vores meget konkrete bud er blevet totalt ignoreret af Slagelse Kommune, og det tager vi nu til efterretning, siger Per Christensen, repræsentant for Danmarks Sportsfiskerforbund, til SJÆLLANDSKE.
Foreningen er med øjeblikkelig virkning af Tuse Ådal-projektet samt af Vandsynsrådet og Naturforum – to organer i Slagelse Kommune, hvor forskellige organisationer fra blandt andre landbruget og naturorganisationer mødes flere gange årligt.
Striden er den traditionelle om, at kommunen vil skære hårdt på vandløbenes grøder, så vandet på markerne af hensyn til landbruget kan komme væk, mens lystfiskernes interesser går på at skabe tilholds- og ynglesteder for fiskene, først og fremmest ørreder. Derfor at Udsætningsforeningen i årevis sat fisk ud for at hjælpe og styrke den naturlige del af ørreder i vandløbene.
- Gang på gang har vi konstateret, at de entreprenører, som kommunen bestiller til at oprense vandløbene, graver åløbet i stykke og endda graver de sten op, der er udlagt for at skabe yngleområder, så de kan formere sig. Forvaltning og politikere har i virkeligheden gjort meget lidt for at forhindre denne fremgangsmåde, og vi føler vores frivillige arbejde er omsonst,

og de beslutninger, kommunen har taget i forhold til Tude Ådal-projektet er den berømte dråbe, der fik bægeret til at flyde over, siger Kurt Jørgensen.
Udvalgsformand for Miljø, plan-og land-distrikterne, Jørgen Grüner (SF) mener at lystfiskernes strategi er helt forkert. Det nytter jo ikke noget, at lystfiskerne reagerer ved at afbryde samarbejdet, bare fordi de ikke får deres vilje. Jeg mener, lystfiskerne gør sig selv en bjørnetjeneste, siger udvalgsformand Jørgen Grüner, til Sjællandske, mens landmænd fastholder, at vandløbene er til for at aflede vand.
-Det er meget vigtigt, at åen bliver oprenset, når de er ved at vokse til med høje ukrudtsstængler, siger gårdejer Alfred Pedersen fra Kirkerup. Hvis drænrørene på markerne bliver lukket p.gr. bevoksning, kan vandet jo ikke løbe fra, og så få vi oversvømmelse af markerne, mener han ifølge "Sjællandske".

Vestsjællandske lystfiskere har gennem mange år udført et stort frivilligt arbejde for at holde fiskebestande i Tude Å i top.

DTU Aqua
har et stort ørredprogram i 2019

I efteråret 2019 skal "Planer for fiskeplejen" revideres for syv udvalgte vandløbssystemer

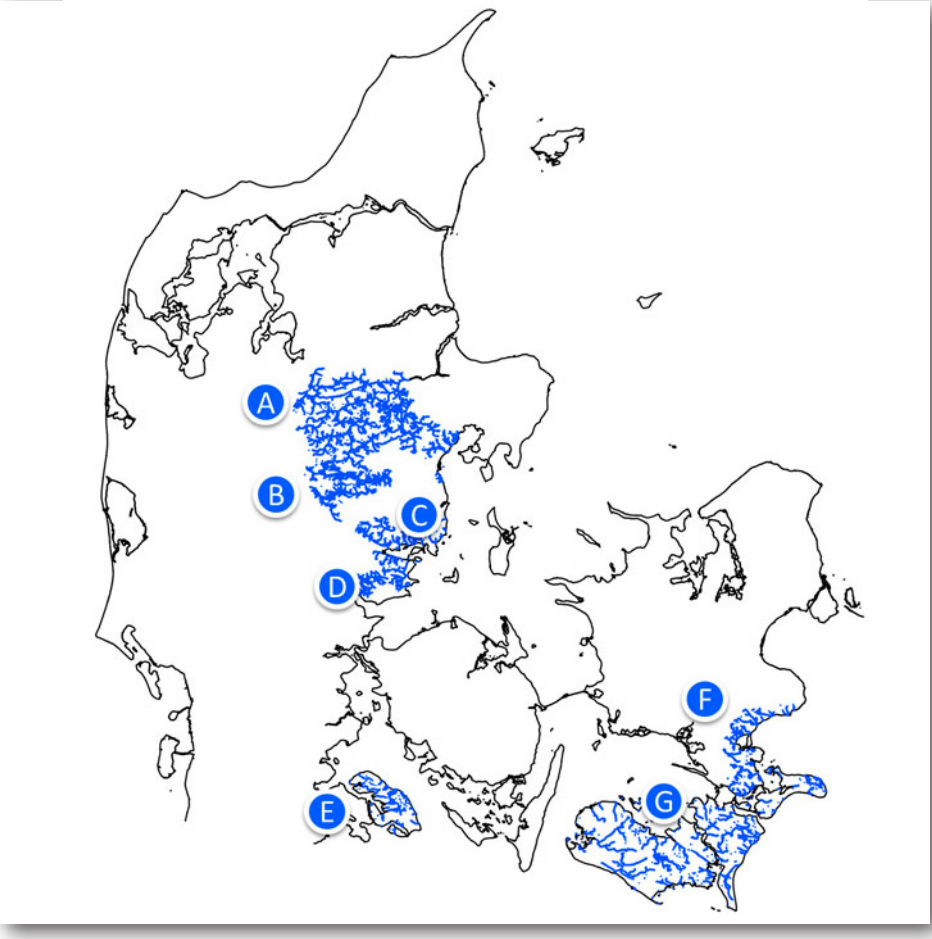

Hvert år undersøger DTU Aqua mange vandløb i samarbejde med de lokale lystfiskerforeninger for at kunne lave en plan for fiskeplejen, der dækker de vigtige ørredvandløb i et vandsystem.

Det har DTU Aqua gjort i mange år, og planerne revideres med nye undersøgelser ca. hvert 8. år.

Her ses oversigten over de planlagte undersøgelser af ørredbestanden i det kommende år. Undersøgelserne er opdelt i bogstaver som henviser til kommuner, hvori de forskellige vandløb er beliggende.

(A) Aarhus, Faurskov, Silkeborg, Viborg og Randers – **Gudenå nedstrøms Tangeværket.**

(B) Viborg, Silkeborg, Ikast-Brande, Vejle, Hedensted, Horsens, Skanderborg, Favrskov – **Gudenå nedstrøms Mossø og indtil Tange.**

(C) Hedensted, Horsens, Odder, Aarhus – **Mindre vandsystemer mellem Sandbjerg Vig og Kalø Vig.**

(D) Hedensted – **Rhoden Å.**

(E) Sønderborg – **Alsiske vandløb.**

(F) Stevns, Faxe, Næstved. Vordingborg – **Sydøstsjællandske vandløb.**

(G) Lolland, Guldborgsund, Vordingborg – **Vandløb på Lolland-Falster og Møn.**

Fiskenes "fødestuer" helt uden beskyttelse

Regeringen vil fjerne beskyttelse af næsten 1000 km. små vandløb og gøre dem til afvandingskanaler

Med en ny bekendtgørelse ønsker regeringen at fjerne beskyttelsen for 1000 kilometer danske vandløb – helt specifikt små vandløb med et opland på mindre end 10 kvadratkilometer. Det er blevet hilst med mange protester fra de grønne organisationer, bl.a. Danmarks Naturfredningsforening, som i en pressemeddelelse skriver, at de små vandløb er fiskenes fødestuer og børnehaver. Det er her, fiskene gyder, og det er her, de små fisk vokser op bag sten, planter og under brinker. Når det her gennemføres, så vil mange af de 1000 km. små vandløb være helt uden beskyttelse, og der er frit slag til at gøre dem til rene afvandingskanaler eller endog rørlægge dem.

-Derfor håber jeg virkelig, at regeringen besinder sig og dropper det her, siger Maria Reumert Gjerding, præsident i Danmarks Naturfredningsforening og kalder beslutningen for både trist og usaglig.

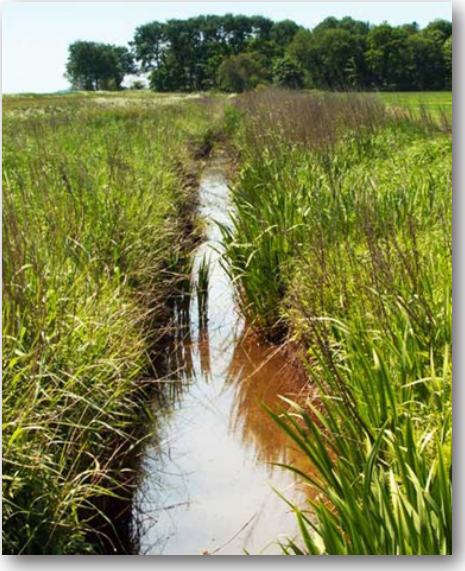

Beslutningen om, hvilke vandløb der skal miste beskyttelse, er truffet under inddragelse af lokale vandråd, hvor Danmarks Naturfredningsforening valgte at deltage for så vidt muligt at begrænse skaderne.

- Vi har kæmpet benhårdt i vandrådene for at gøre skaderne så små som muligt. Nogle steder er det lykkedes at finde en fornuftig balance, men vi er dybt bekymret over, at regeringen på baggrund af en række usaglige politisk udvalgte kriterier nu vælger at tage mange vandløb ud af beskyttelsen og dermed sænker det samlede antal beskyttede vandløb, siger Maria Reumert Gjerding.

Medlem af Ferskvandsfiskeriforeningen for Danmarks bestyrelse, Hilmar Jensen, har også sendt os nogle kommentarer om, at miljøministeren nu vil hive knap 1000 km. vandløb ud af vandplanerne.

De har ingen naturpotentiale, påstår ministeren og tager dermed omkring fem procent af de i alt 19.000 km. danske vandløb, der er en del af vandplanerne, ud af den beskyttelse som vandplanerne skulle give.

" Vi gør det for at sikre afvandingsinteresser, og der er selvfølgelig ikke tale om forringelser", er ministerens argumenter.

De argumenter er der ingen af de lystfiskere, der beskæftiger sig med vandløbspleje, der kan tage alvorligt, skriver Hilmar Jensen, og fortætter:

Netop de små vandløb har stor betydning som gyde- og opvækstområde, ikke mindst for havørrederne. Vandplejen og restaureringsarbejdet har netop vist at der er store naturpotentialer i de små vandløb, uden at afvandingen lider skade.

Når ministeren samtidig mener, at der ikke kan være god økologisk tilstand i noget, som man har gravet med en skovl, så ville det klæde ham, at oplyse hvilke vandløb vi har, hvor der ikke på et tidspunkt er blevet brugt en skovl.

Beslutningen kommer efter en lang proces, der har sit udspring tilbage fra aftalen om landbrugspakken i 2015. Her blev de borgerlige partier enige om, at alle små vandløb skulle gennemgås med en "tættekam" med henblik på, at de kunne pilles ud af vandplanerne. Den nuværende regering har ofte sagt, at man er den grønneste danske regering nogensinde.

Det er mere end svært at se, når man stadig forfølger en linje overfor vandløbene der stammer fra de hårde kræfter i landbruget. Resultatet kan blive rene afvandingskanaler eller rørlægninger.

Man må også stille sig det spørgsmål om fiskeriminister Eva Kjer Hansen har indregnet den tilbagegang i de for lystfiskere interessante fiskearter i den netop fremlagte strategi for lystfiskeri og lystfiskerturisme.

Der kan derfor kun håbes på, at regeringen besinder sig og dropper sine planer med at tage de mange kilometer små vandløb ud af vandplanernes beskyttelse. Et uafklaret spørgsmål er også om det er i overensstemmelse med EU`s vandrammedirektiv, og hvad EU-Kommissionens vurdering af sagen kan resultere i.

FAKTA
om vandløb i Danmark:

* I Danmark er der godt 75.000 km. vandløb, hvoraf de 19.000 km. er naturbeskyttede efter EU`s vandrammedirektiv.
* Beskyttelsen betyder, at livet og økosystemerne i vandløbene skal opnå god økologisk tilstand.
* Over fem procent af de i dag 19.000 km. beskyttede vandløb står til at miste beskyttelsen.

Søg tilskud til friluftsliv
og gode oplevelser i naturen

17 millioner kroner udloddes via Friluftsrådet

Har du en god idè til et projekt, som kan skabe bedre muligheder for friluftsliv eller øge befolkningens naturforståelse? Så kan du søge om tilskud fra Udlodningsmidler til Friluftsliv.

Friluftsrådets direktør Jan Ejlsted: - Det er vigtigt, at befolkningen har et forhold til den natur, der er i deres nærhed!

Der er ansøgningsfrist 1. februar 2019, og der bliver uddelt i alt 17 millioner kroner til projekter indenfor fire temaer.

Oplevelser i naturen kan noget helt særligt. Det kan være vejen til nye fællesskaber, øge livskvalitet og sundhed og styrke børns læring. Derfor giver Friluftsrådet tilskud til projekter, der skaber nye muligheder for naturoplevelser og friluftsliv fra Udlodningsmidler til Friluftsliv.

Der er frist for ansøgning til den 1. februar 2019, og i alt uddeles 17 millioner kroner. Friluftsrådet ønsker med projektmidlerne især at fremme initiativer, der styrker det lokale ejerskab af naturen.

"Vi ser mange eksempler på, at naturoplevelser og friluftsliv kan være omdrejningspunktet for engagement, livsglæde og fælleskab i lokalsamfundene, og vi synes, det er vigtigt, at befolkningen har et forhold til den natur, som er i deres fælles nærhed, og at de har gode muligheder for at dyrke forskellige aktiviteter i den", siger Jan Ejlsted, direktør for Friluftsrådet.

De fire emner, der kan søges midler til er:

Flere ud i naturen
Bedre forståelse af naturen
Bevæg dig i naturen
Undervisning i naturen

Pengene kommer fra overskud i Danske Lotteri/Spil og Klasselotteriet, og landsdækkende natur- og friluftsorganisationer – herunder også Ferskvandsfiskeriforeningen for Danmark – kan søge om driftstilskud.

Gå ind på Friluftsrådets hjemmeside og læs mere om, hvordan du kan søge tilskud til at få gennemført gode ideer om brug af naturen i din forening.

Undervisning i det fri kan f.eks. godt være tilberedning af fangede fisk.

Det var ikke i Klejstrup Sø

I seneste udgave af Ferskvandsfiskeribladet havde vi en større reportage fra Glenstrup Sø, hvor lodsejerforeningen havde åbnet op for en gratis fisketur. Arrangementet var først og fremmest blevet til, for at trække unge mennesker til og give dem en oplevelse, så de måske senere ville fortsætte som lystfisker et eller andet sted.

Der var da også god opopbakning til arrangementet, men desværre havde redaktøren på bladets forside skrevet, at begivenheden fandt sted ved Klejstrup Sø.

Heldigvis fremgik det dog med al tydelighed, at "den åbne fiskesø" fandt sted i **Glenstrup Sø**.

Vi beklager fejlen, men heldigvis er der stor interesse for blandt medlemmer af Lodsejerforeningen ved Glenstrup Sø at gentage arrangementet til næste år – og så lover redaktionen, at vi nok skal huske, hvor det foregår!

Forskere hos DTU
skriver børnebøger om ål og gedde

Forskere hos DTU Aqua har skrevet to børnebøger om ålen og gedden. Bøgerne indgår i bogserien "Vild med Viden".

At ålen må svømme 6000 km. for at gyde, og at den største kendte gedde i Danmark var 150 cm. lang, er nogle af de informationer, børn kan få i de to nye bøger.

Den ene bog, **"Ålen, den mystiske fisk"**, er skrevet af videnskabelig medarbejder Michael Ingemann Pedersen, DTU Aqua. Den fortæller bl.a. om ålens eventyrlige vandring fra Sargassohavet til Europas kyster – og tilbage igen, om opdagelsen af gydepladserne i Sargassohavet og om artens tilbagegang.

Den anden bog, **"Gedden, den store rovfisk"**, er skrevet af seniorrådgiver Søren Berg, DTU Aqua. Den beretter bl.a.om geddens store udbredelse, dens glubende appetit og om Grarupgedden – den største gedde, der nogensinde er fanget i Danmark.

Der er lagt vægt på høj faglighed, og at bøgerne er skrevet i et sprog som børn kan forså.

Bøgerne kan – afhængig af emne – købes på museer i hele landet. Serie 9 om vanddyr, herunder de to nye bøger om ål og gedde, kan f.eks. købes i museumsbutikken hos AQUA Akvarium og Dyrepark i Silkeborg. Desuden kan de købes på forlagets hjemmeside: www.vildmedviden.com.

Grarupgedden den største gedde, der nogensinde er fanget i Danmark.

En rigtig glædelig jul

samt et spændende og fiskerigt nytår

- ønskes vore læsere af **Ferskvandsfiskeriforeningen For Danmark**

Bestyrelse, redaktion og øvrige medarbejdere

Annoncepriser

1/1 side (131 x 192 mm) ..... kr. 2.250,-
1/2 side (131 x 94 mm) ..... kr. 1.400,-
1/3 side (131 x 60 mm) ..... kr. 1.250,-
1/4 side (131 x 44 mm) ..... kr. 1.000,-

Alle annoncepriser er inkl. 4-farver og ekskl. moms.

Annonceindleveringsfrist

Ferskvandsfiskeribladet udkommer 6 gange årligt.:
15. februar, 15. april, 15. juni, 15. august, 15. oktober og 15. december.

Sidste frist for rettidig indlevering af annoncer, er den 20. i måneden før udgivelse.

Al henvendelse vedr. annoncer rettes til:
Pia Lund Hasselgren
Rabøl A/S
Søndergården 8
9640 Farsø
Tlf. 98 63 10 61
e-mail: ferskvand@rabol.dk

Alt til dambrug
hav- og ålebrug

klækkeudstyr
transport og
iltfo
foder
fug
alup
balje
spande
handsker

Udlevering af varer:
Mandag-torsdag: 14.00-16.00
Fredag: 14.00-15.00

Alt i plastrør og slanger og tilhørende fittings

Vi er med til at sikre bredden

Vestermarken 3 • 8765 Klovborg
Tlf. 70 23 12 18 • Fax. 76 59 50 20
mail@midtjysk-akva.dk
Se netbutikken på: www.midtjysk-akva.dk

Midtjysk Akva

FERSKVANDSFISKERIBLADET

REDAKTION
Henning Nielsen
Halsebyvej 30, 4220 Korsør, Tlf. 5838 7225
henviol30@gmail.com

INDLEVERINGSFRISTER
Indlevering af redaktionelt stof og annoncer til næste blad skal ske senest **20. januar 2019.**

TRYK
Rabøl A/S
Søndergården 8, 9640 Farsø, Tlf. 9863 1061

Annoncer:
Henvendelse vedr. annoncer til
Pia Lund Hasselgren
Rabøl A/S . Tlf. 9863 1061
e-mail: ferskvand@rabol.dk

Stof til bladet indsendes til redaktionen som e-mail, på diskette eller CD-ROM. Bladet påtager sig intet erstatningsansvar som følge af trykfejl i annoncer. Bladets artikler udtrykker ikke nødvendigvis foreningensofficielle politik.

FORSIDEFOTO: Ny statslig lystfiskerstrategi skal trække mange udenlandske lystfiskere til Danmark.
- Vi har et stort og uudnyttet potentiale i udenlandske lystfiskere, siger fiskeriminister Eva Kjer Hansen, og der er foreløbig bevilget 32 millioner til strategien.

POST
PP DANMARK

B

FERSKVANDSFISKERIBLADET
N.P. Danmarksvej 79
8732 Hovedgård